Instrução Técnica

Utilizar o Dinamômetro em Padrão de Entrada

ENERGISA/GTCD-IT/Nº063/2019

SUMÁRIO

1- OBJETIVO 6
2- APLICAÇÃO 6
3- PREMISSAS 6
4- DOCUMENTAÇÃO NORMATIVA DE REFERÊNCIA 6
5- SEQUÊNCIA DE TAREFAS 7
5.1- Executar 7
5.1.1- Recomendações Gerais 7
5.1.2- Sequência de Operações 7
5.2- Identificação dos Riscos: 1, 2, 7, 8, 18, 19 e 20 9
6- SISTEMAS E EQUIPAMENTOS 9
7- INDICADORES 10
8- SISTEMA DE GESTÃO DA QUALIDADE 10
9- VIGÊNCIA 10
10- APROVAÇÃO 11

LEGENDA

IDENTIFICADOR	DESCRIÇÃO
N/A	Não se Aplica
NR	Norma Regulamentadora
NDU	Norma de Distribuição Unificada
EPB	Energisa Paraíba

VERSÃO DO DOCUMENTO

Este documento foi preparado por:

NOME DO COLABORADOR	CONTATO (EMAIL)
Augustin Gonzalo Abreu Lopez	augustin@energisa.com.br

Recursos envolvidos nas Reuniões:

NOME DO COLABORADOR	EMPRESA	CONTATO (EMAIL)
Augustin Gonzalo Abreu Lopez	EPB	augustin@energisa.com.br

Versões:

VERSÃO	DATA	REVISADO POR
0000	12/02/2019	Ricardo Campos Rios
0001	01/08/2019	Ricardo Campos Rios

IDENTIFICAÇÃO DO PROCESSO

NÍVEL	DETALHAMENTO
CATEGORIA	Negócio
MACROPROCESSO	Gerir Manutenção
PROCESSO	Realizar Manutenção em Redes de MT_BT
SUBPROCESSO	Executar Manutenção Programada
ATIVIDADE	Utilizar o Dinamômetro em Padrão de Entrada

1- OBJETIVO

O objetivo desse documento é padronizar os procedimentos a serem seguidos no teste de resistência mecânica no poste/pontalete e fachada dos padrões entrada de energia em unidades consumidoras do Grupo B.

2- APLICAÇÃO

Obter resultados conclusivos através de testes mecânicos, proporcionando maior segurança para os eletricistas que executam serviços no poste/pontalete e fachada dos padrões de entrada de energia em unidades consumidoras do Grupo B.

3- PREMISSAS

- Número Mínimo de Colaboradores Habilitados – 02 colaboradores;
- Tempo Médio Previsto de Execução (da tarefa) – 10 min. / unidade;
- Treinamento e capacitação necessários:
  - NR 10 Módulo Básico e Complementar;
  - Colaboradores devem atender ao item Habilitação, Qualificação, Capacitação e Autorização dos Profissionais, conforme Norma Regulamentadora NR-10 e NR- 35 do Ministério do Trabalho e Emprego.
- Segurança: Atender as premissas da Instrução Técnica **ENERGISA/C-GTCDIT/Nº061/2018 – Ações Preventivas de Segurança**. Ela é uma referência genérica das tarefas preliminares de segurança e tem por objetivo orientar a execução dos trabalhos nas práticas de segurança.
- Meio Ambiente: Atender as premissas da Norma de Meio Ambiente (PRO 201). Ele é uma referência genérica das tarefas referentes aos cuidados com o meio ambiente e tem por objetivo orientar as práticas da prevenção de danos ao meio ambiente.

4- DOCUMENTAÇÃO NORMATIVA DE REFERÊNCIA

- NR 10;
- NDU 001.

5- SEQUÊNCIA DE TAREFAS

5.1- Executar

5.1.1- Recomendações Gerais

- Deve-se inspecionar visualmente o poste, desde o topo até a linha de engastamento,
- Verificar a existência de ferragem exposta, trincas e fissuras que podem comprometer a estrutura. Em caso de qualquer irregularidade, defeito ou falha do material, não submeter o poste a qualquer esforço mecânico, e solicitar a substituição do mesmo.
- Para poste de aço galvanizado e pontaletes, além dos cuidados acima descritos, deve-se inspecionar toda a extensão da estrutura a fim de verificar a existência de pontos com corrosão, principalmente no engastamento (seja no solo, base de concreto ou na platibanda) e perfilados (soldas, rebites, parafusos e porcas).
- Só será realizado o teste de esforço mecânico com dinamômetro, em um ponto de ancoragem (poste auxiliar, pontalete ou parede), que já esteja acomodando um ramal de ligação, se verificado visualmente que este ponto, na Unidade Consumidora, esteja com sinais de comprometimento em sua estrutura. Neste caso, o ramal existente deverá ser desconectado da rede de distribuição de baixa tensão, antes da realização do teste com o dinamômetro. Em hipótese alguma, deve-se executar o teste com dinamômetro no ponto de ancoragem com o ramal de ligação existente energizado.

5.1.2- Sequência de Operações

- Com o auxílio da vara de manobra instalar o gancho de amarração do dinamômetro no ponto de ancoragem do ramal de serviço;

- Afastar-se da base do padrão até uma distância igual à altura do ponto de ancoragem formando um ângulo de 45º com a corda;

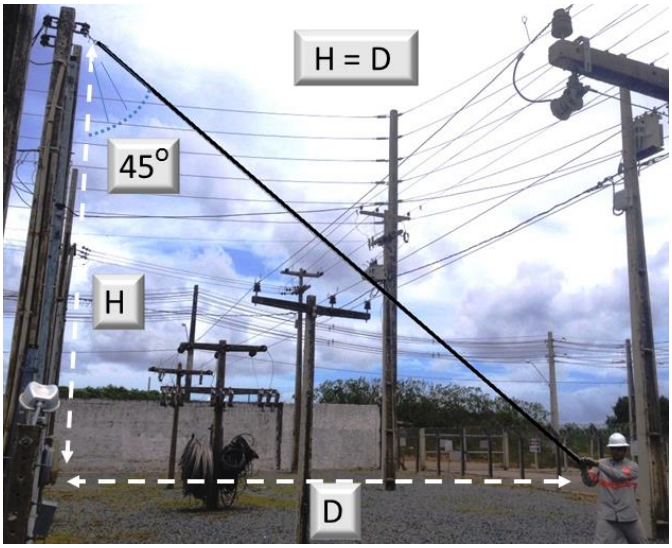

- Posicionar em frente ao padrão e tracionar pela alça do dinamômetro até que a escala graduada aponte **45 daN**;

- Realizar sempre que possível o teste na mesma direção e sentido do esforço que será exercido pela escada;
- Quando o ponto de ancoragem for fixado em parede, seja ou não tipo platibanda, o teste deverá ser realizado de forma que o executor esteja posicionado à frente do ponto de ancoragem;
- Após realização do teste, verificar existência de deformação devido ao esforço aplicado;

- Se constatado que houve deformação no padrão após o teste, não instalar a escada e notificar cliente para correção das anomalias.

5.2- Identificação dos Riscos: 1, 2, 7, 8, 18, 19 e 20

1		- Lesão muscular;		- Abalroamento; Colisão;	12
2		- Queda de ferramenta e materiais;		- Movimentação indesejada do veículo;	13
3		- Choque elétrico;		- Localização incorreta; - Informação incorreta (Preenchimento incorreto (informações)); - Deixar de considerar pontos importantes da tarefa; - Falha na programação; - Avaliação errônea;	14
4		- Arco voltaico;		- Comunicação deficiente das atribuições adicionais individuais aos elétricistas sobre a execução da tarefa;	15
5		- Presença de tensão na rede de distribuição;		- Pessoal insuficiente;	16
6		- Material incompleto ou inadequado;		- Passar desapercebida as condições físicas e emocionais dos eletricistas;	17
7		- Queda de escada;		- Rompimento de condutores;	18
8		- Queda do eletricista;		- Curto-circuito;	19
9		- Atropelamento;		- Ataque de insetos animais.	20
10		- Deslocamento de ferramentas e materiais;		- Equipamento com defeito (Cesto aéreo isolado ou escada basculante)	21
11		- Queda do eletricista do veículo;			

6- SISTEMAS E EQUIPAMENTOS

NOME	QUANTIDADE
Capacete de proteção com jugular	02
Óculos de proteção	02
Balaclava retardante a chamas	02
Uniforme retardante a chamas	02

NOME	QUANTIDADE
Botina de segurança para eletricista	02
Luva de vaqueta	02
Luva de borracha isolada conforme tensão de cada empresa da Energisa	02
Balaclava	02
Luva de cobertura	02
Conjunto formado por cinto de segurança tipo paraquedista, trava quedas e talabarte regulável	02
Perneira	02
Conjunto impermeável em caso de chuva	02
Bloqueador solar	02
Kit resgate (linha de vida/resgate, fita de ancoragem, mosquetão e freio ABS)	01
Dispositivos de ancoragem (ICC, Agulhão, Gancho e Fita Eureka)	01
Dinamômetro com corda e gancho	01
Vara de manobra com cabeçote	01
Cabeçote de 25º	01
Escada extensível	01
Degrau de fibra	10
Carretilha com corda de serviço	01
Balde de lona para içar ferramentais	01
Manta isolante para BT	10
Alicate bomba d'água isolado	01
Chave fresada isolada	01

7- INDICADORES

DESCRIÇÃO	META	FÓRMULA	RESPONSÁVEL
N/A	N/A	N/A	N/A

8- SISTEMA DE GESTÃO DA QUALIDADE

SGQ	VERSÃO DA NORMA	VALOR	PRAZO	RESPONSÁVEL
N/A	N/A	N/A	N/A	N/A

9- VIGÊNCIA

DATA IMPLANTAÇÃO	STATUS	DATA DA ÚLTIMA REVISÃO	DATA DA PRÓXIMA REVISÃO	DESCRIÇÃO DO MOTIVO DA ALTERAÇÃO
08/02/2019	Obsoleto	-	08/02/2022	-
08/02/2019	Vigente	01/08/2019	01/08/2022	Alteração do item 5.1.1 – Recomendações Gerais

10- APROVAÇÃO

NOME DO VALIDADOR	CARGO DO VALIDADOR	ASSINATURA DO VALIDADOR	DATA
Anderson Rabelo Rosa	Gerente DEOP – EMG/ENF	PDF	02/09/2019
Rodrigo Brandao Fraiha	Gerente DEOP - EMT		
Christiano Ventura V. Telles	Gerente DEOP – EBO/EPB		
Wilton Chaves de Barros Leal	Gerente DEOP – ESE		
Stevon Schettino	Gerente DEOP – ESS		
Guilherme Damiance Souza	Gerente DEOP - ETO		
Thiago Ribeiro Kussano	Gerente DEOP - EMS		